GRIGNY MAG

PREMIERS PAS VERS LA RÉUSSITE

www.grigny91.fr Ville de Grigny 91 • courriers.ville@grigny91.fr • Numéro #399 • Septembre/Octobre 2021

3
ÉDITO

4
ARRÊT SUR IMAGES

8
ACTU

- Philippe Rio élu meilleur maire du monde
- Grigny aux côtés des populations victimes de catastrophes naturelles
- Lutte contre la précarité menstruelle

10
PRÈS DE CHEZ VOUS

- Copropriété de Grigny 2, les travaux d'urgence et de sécurité ont débuté !
- Votre Maison du projet
- Mobilisation générale sur les coteaux Vlaminck
- Qu'est-ce qui se Trame à la Grande Borne ?
- Modernisation de l'éclairairage public aux Blancs Manteaux
- Les Premiers Pas d'un lieu d'accueil Petite enfance

14
CITÉ ÉDUCATIVE

- Une rentrée comme sur des roulettes
- Reconduction du Pack étudiant
- Formation qualifiante et expérience épanouissante

18
LE DOSSIER

- Grigny, Cité Olympique
- Le rendez-vous du monde associatif
- Le basket puissance 3
- Reconduction du Pass'Sport 2024, la licence à 50 euros max !
- La Cité Olympique comme ambition

24
LE PORTRAIT

- Mehdi Essadiq, L'épopée olympique

26
CULTURE

- La Route du Poisson, une aventure grignoise
- Mon Festival en images

28
À VOTRE SERVICE

- Informations pour les futurs bacheliers
- 200 euros d'économie sur votre facture énergétique, ça vous tente ?

30
EXPRESSIONS POLITIQUES

Philippe Rio
Maire de Grigny
Vice-président de Grand Paris Sud

Fier d'être Grignois !

La World Mayor Foundation vient de me codésigner, meilleur Maire du Monde, avec le Maire de Rotterdam, Ahmed Aboutaleb. C'est une première pour un Maire français depuis la création de cette distinction en 2003 !

C'est une reconnaissance immense du travail que nous menons au quotidien collectivement avec mes collègues de la majorité municipale, les services municipaux, les associations, les partenaires locaux et tous les habitants engagés pour améliorer le devenir de notre ville.

C'est aussi une mise en perspective de tout ce que la municipalité a mis en place pendant la crise du Covid : colis alimentaires distribués aux personnes âgées, prise de contact régulière par téléphone avec les personnes isolées ou encore la distribution gratuite de masques.

Notre politique éducative est également distinguée avec la distribution de kits de fournitures scolaires, de petits déjeuners gratuits dans les écoles maternelles, de calculatrices scientifiques pour les élèves de 6ème ou encore la mise en place du Coup de pouce de 150 € pour les étudiants et le Pass'Sport avec les licences sportives à 50 € maximum. Mais ce que je retiens aussi, c'est le regard neuf que ce que le titre de meilleur Maire du Monde pose sur notre ville et sur nous, Grignois. Les mauvaises nouvelles qui accompagnent d'habitude Grigny dans les informations nationales et l'image dégradée qui méprisent les habitants de notre ville ont fait place à une attention médiatique sur notre combativité et notre solidarité pour sortir notre ville des difficultés.

Les plateaux médiatiques qui m'ont été ouverts ont été l'occasion de porter votre parole pour exiger de l'État plus et mieux de justice, le droit à la tranquillité publique, et des emplois pour les habitants de notre ville.

Les combats à venir ne manquent pas pour triompher de l'adversité à laquelle nous faisons face : l'ouverture d'un supermarché O'Marché Frais dans notre ville malgré le recours juridique de Leclerc, l'autorisation de l'État pour l'installation d'un cinéma de 8 salles à Grigny à prix abordable, ou encore, la mise en place de la géothermie à la Grande Borne avec le bailleur social pour faire baisser les factures énergétiques des familles.

Avec le titre de meilleur Maire du Monde, c'est Grigny qui gagne et qui doit continuer d'avancer. Plus que jamais, nous pouvons être fiers d'être Grignois !

17/09 ET 18/09

Les Journées Européennes du Patrimoine

Vendredi 17 septembre étaient dévoilés les panneaux détaillant le passé industriel de Grigny ainsi que la plaque du square René Piketty. Une cérémonie en présence de la famille de celui qui fut Maire de la ville de 1925 à 1945 et résistant lors de la seconde guerre mondiale. Le samedi 18 étaient organisées les visites des travaux de restauration de l'église Saint-Antoine Saint-Sulpice avant un temps d'échanges au CVS sur le repositionnement des œuvres d'art « les Carpes » issues de l'ancienne place du quartier de la Grande Borne.

15/09
CENTRE CULTUREL SIDNEY BECHET

Le retour des Work Café

Après s'être déroulés à distance un certain temps en raison des mesures sanitaires, le Work Café reprenait au Centre Culturel Sidney Bechet avec pour thème principal en ce mois de rentrée : la Cité éducative. Une matinée où de nombreux acteurs associatifs et partenaires institutionnels étaient présents aux côtés du Maire, des élus Lamine Camara, Anaïs Köse et des agents de la ville pour présenter les projets à venir.

13/09
DANS TOUTES
LES ÉCOLES MATERNELLES

Reprise des distributions de petits-déjeuners gratuits

Expérimentés depuis 3 ans et mis en place tous les jours dans toutes les écoles maternelles cette année, des petits-déjeuners de qualités et équilibrés (1 fruit, 1 produit laitier et 1 produit céréalier) sont distribués dans 82 classes à près de 1800 enfants.
Ce dispositif figurait parmi les 21 solutions transmises par la municipalité au Gouvernement dans le cadre du Plan de lutte contre la pauvreté. Chaque enfant d'école maternelle peut bénéficier de ces apports favorisant la concentration et permettant d'apprendre dans les meilleures conditions.

DU 8/09 AU 24/09
POINT INFORMATION JEUNESSE

La Quinzaine de l'emploi

Pour cette 9ème édition de la Quinzaine de l'emploi, de nombreux jeunes grignois se sont retrouvés au Point Information Jeunesse avec la MIPOP pour 15 jours d'accompagnement dédiés à la recherche d'emplois et de formations d'alternance.

16/07
FERME NEUVE

Une délégation malienne à Grigny

Philippe Rio, les élus de Grigny et de Corbeil-Essonnes ont accueilli à la Ferme Neuve cet été, une délégation régionale de Kayes au Mali, en présence notamment du Gouverneur de la région, Monsieur Soumare et de membres des gouvernements locaux. Un moment riche d'échanges sur les activités de développement en cours de Grigny au Mali, sur le rôle des pouvoirs publics, des associations, des diasporas, sur les défis à relever... De belles perspectives de coopération à venir !

18/09
CENTRE CULTUREL
SIDNEY BECHET

Ouverture de la saison culturelle grignoise

Une ouverture de saison culturelle au centre culturel Sidney Bechet, l'occasion pour l'adjoint au Maire chargé de la Culture Pascal Troadec de rappeler quelques principes de la politique culturelle grignoise : des événements accessibles, variés et de qualité que chacun puisse apprécier et s'approprier. Pour cette première soirée de concerts, le public a eu la chance de découvrir Kicha Keina, un nouveau talent qui se produisait sur scène avant le clou du spectacle, le talentueux trio LEJ.

UN FESTIVAL
D'ACTIVITÉS ESTIVALES

Comme l'an passé, la municipalité, ses services, les associations et partenaires ont proposé un programme d'été riche et varié. Des Villages Vacances dans tous les quartiers aux concerts et cinés en plein air, en passant par les nombreux séjours Jeunesse et Enfance partout en France... Les mois de juillet et août ont été à Grigny, un festival d'activités estivales.

Philippe Rio élu meilleur maire du monde

Lundi 13 septembre, votre Maire Philippe Rio a été élu meilleur Maire du monde par la City Mayor Foundation, un groupe de réflexion international basé à Londres distinguant depuis 2003 les élus qui œuvrent avec dévouement au service de leurs administrés. Une surprise pour la ville ainsi que pour le Maire qui n'a pas candidaté à ce prix. Un titre honorifique qu'il partage avec Ahmed Aboutaleb, Maire de Rotterdam, et décerné pour "son combat contre la pauvreté, sa gestion de l'épidémie de Covid-19, et sa lutte contre les inégalités", précise la fondation. **Si ce titre désigne le Maire de Grigny, c'est l'ensemble des élus, services municipaux, habitants, associations et partenaires locaux mobilisés au quotidien qui sont distingués par la fondation.** C'est grâce à toutes ces personnes mobilisées que des combats en faveur de l'égalité, de la solidarité et de la justice ont pu être gagnés. Cette distinction place Grigny au coeur d'une attention positive pour les combats et les actions qu'elle mène, incitant chacun à poursuivre la mobilisation collective qui anime notre ville au quotidien.

Grigny aux côtés des populations victimes de catastrophes naturelles

À l'occasion du conseil municipal du 1er septembre, les élus Grignois ont tenu à apporter leur soutien aux peuples victimes de catastrophes naturelles survenues cet été. Un acte de solidarité dans la continuité de la tradition de Grigny qui, à son niveau et chaque fois qu'elle le peut, tient à soutenir les victimes de ce type de catastrophes. En effet, le 14 août dernier le peuple Haïtien a été victime d'un tremblement de terre qui a engendré la mort de 2207 personnes, blessé 12 268 autres et causé la disparition de 344 habitants. La ville a répondu à l'appel aux dons du Secours Populaire Français en lui attribuant une subvention de 1500€ pour accompagner les secours à la population. Grigny se tient également aux côtés de la population algérienne après les incendies meurtriers qui ont dévasté la Kabylie cet été. Des besoins urgents, notamment en matière de santé, doivent être comblés pour faire face à la catastrophe. Par conséquent, l'attribution d'une subvention de 1500€ à Riposte Internationale, un partenaire de confiance permettant de récupérer et transmettre le matériel aux professionnels de l'hôpital d'Ain El Hamman, a été décidé. La Grèce et la Turquie ont été également frappés par de violents incendies à l'origine d'un lourd bilan : de nombreux blessés et décès à déplorer ainsi que plus de 150 000 hectares de forêts brulés. Les populations sinistrées et endeuillées de ces deux pays ont besoin de soutien dans ces moments difficiles. Les élus grignois attribuent donc une subvention de 1500€ à la Croix-Rouge, un partenaire expérimenté apte à accompagner et secourir les populations sur place en proportions égales.

Lutte contre la précarité menstruelle

Toutes concernées, tous mobilisés

Les élus présents au Forum des associations pour une distribution gratuite de protections périodiques

À l'occasion du Forum de rentrée le 4 septembre à la Ferme Neuve, la municipalité a lancé son programme de lutte contre la précarité menstruelle en distribuant gratuitement des protections périodiques et en sensibilisant le public sur ce sujet. Il s'agit là du premier pas de la mise en oeuvre d'un programme qui trouve sa source au sein des 21 solutions portées par la ville et transmises au gouvernement dans le cadre du Plan national de lutte contre la pauvreté.

La lutte contre la précarité menstruelle est un enjeu économique, sanitaire et sociétal dans lequel Grigny s'engage pleinement afin de changer les règles et le regard sur les difficultés d'accès aux protections périodiques. **La ville organise également des distributions gratuites par le biais de l'Épicerie sociale Intermède (78, route de Corbeil) ouverte les mardis et jeudis de 14h à 16h30. Des distributeurs ont également été installés dans différents endroits de la commune :**

- Centre Communal d'Action Sociale au centre Ambroise Croizat (5, rue des Bâtisseurs)
- Point Information Jeunesse (Place Henri-Barbusse)
- Centre social Pablo Picasso (21bis, avenue des Sablons)
- Centre de la Vie Sociale (1, rue de la Plaine)

40 habitantes se sont déjà inscrites aux ateliers qui auront lieu prochainement autour de la précarité menstruelle et il est encore possible de s'y inscrire en envoyant un mail à ccas@grigny91.fr

Dominique Brivady, nouveau conseiller municipal de la majorité

À l'occasion du Conseil municipal du 5 juillet, les élus ont pris acte du remplacement de Monsieur Aurèle Bourgeois par monsieur Dominique Brivady en tant que conseiller municipal de la majorité. Lors du Conseil municipal du 1er septembre, les élus ont également pris acte du remplacement par Dominique Brivady dans l'ensemble des instances auxquelles participait Aurèle Bourgeois, notamment en tant que délégué suppléant du SIPPEREC.

PAROLE D'ÉLU

DOMINIQUE BRIVADY, CONSEILLER MUNICIPAL DE LA MAJORITÉ

J'ai été nommé conseiller municipal en juillet dernier en remplacement de M. Aurèle Bourgeois. J'espère que je serai digne de reprendre ses fonctions dans les commissions et instances qui me sont proposées. Je suis à Grigny depuis 56 ans, j'ai vécu les combats des municipalités successives et les évolutions de notre ville. C'est avec enthousiasme que je prends cette mission, pour dans une démarche constructive, faire avancer la ville dans le grand programme Grigny 2030. Les défis sont nombreux et complexes, mais tous ensemble nous sommes une force pour le futur de notre ville.

Agence nationale de l'habitat Anah

Copropriété de Grigny 2

Les travaux d'urgence et de sécurité ont débuté !

Cet été, les travaux d'urgence prévus sur l'ensemble de la copropriété ont débuté sur les tranches 48 et 49 de Lavoisier et doivent débuter en septembre sur les secteurs Surcouf (côté impair) et Vlaminck 26, 27 et 31. Ces travaux d'urgence et de mise en sécurité sont financés à 100% TTC par l'État comme l'avait annoncé Jean Castex lors de sa venue à Grigny à l'occasion du Comité Interministériel à la Ville le 29 janvier dernier. Tous les immeubles sont concernés, y compris ceux voués à la démolition, et bénéficieront d'interventions différentes selon leur état de dégradation :

- **Étanchéité à l'eau des bâtiments**
- **Fonctionnement des équipements de sécurité en cas d'incendie**
- **Remplacement des canalisations fuyardes**
- **Remise en état des ascenseurs**
- **Sécurisation des accroches des gardes corps des balcons**
- **Purges de béton sur les façades**

UNIS POUR UN HABITAT DIGNE

Liberté • Égalité • Fraternité RÉPUBLIQUE FRANÇAISE — epf ILE-DE-FRANCE — Grigny VILLE POUR LA PAIX — Grand Paris Sud Seine-Essonne-Sénart

Votre Maison du projet

Située à l'entrée du quartier de Grigny 2, à proximité du Centre social Pablo Picasso, de la Protection Maternelle et Infantile (PMI) et de la laverie solidaire La Source, une salle municipale de 200m² a été réhabilitée et ré-agencée afin d'y accueillir la nouvelle Maison du projet à partir du 4 octobre. Différents services comme du personnel permanent de la CAF, le Centre Communal d'Action Sociale ou encore les Ateliers Sociaux Linguistique/cadre de vie seront présents dans ce nouvel espace. Un lieu ouvert à tous les habitants de Grigny 2 pour rendre compréhensible l'ensemble du processus de l'opération de requalification de Grigny 2 et du projet de transformation du quartier. Un lieu accessible, au centre du quartier et aménagé de façon à pouvoir accueillir les habitants dans les meilleurs conditions pour un suivi individuel mais également des réunions publiques. Toutes les informations sur votre nouvelle Maison du projet seront détaillées lors d'une journée portes ouvertes le samedi 9 octobre.

Aménagements, ateliers et concertations

Prochains temps de rencontres et d'échanges avec les services de la ville :

Mercredi 29 septembre

De 18h à 20h, concertation avec les habitants sur les futurs travaux de remise en état de la rue Pasteur qui seront réalisés par Grand Paris Sud.

Mercredi 6 octobre

Concertation de 15h à 18h sur les futurs travaux de réaménagement du Parc du bateau.

Mercredi 13 octobre

Le Parvis est à Nous de 15h à 18h (stand d'accès aux droits avec le CCAS, présentation du projet transitoire "Henri-Barbusse" et signalétique en présence des services de la ville).

Mercredi 20 octobre

De 18h à 20h, atelier dédié à la conception de nouveaux panneaux signalétiques avec l'ENSCI.

Mobilisation générale sur les coteaux Vlaminck

Suite aux nuisances qui avaient rendu l'été 2020 particulièrement éprouvant pour certains riverains aux abords des coteaux, la ville a été contrainte cet été de labourer certains espaces verts au plus près des immeubles pour limiter les regroupements, permettre à chacun de pouvoir profiter des espaces publics et de limiter les nuisances provoquées par ces incivilités (barbecues, consommation d'alcool, nuisances sonores, déchets sur la voie publique, etc.). Ces aménagements ont été complétés par l'installation d'une nouvelle aire de jeux ainsi que d'un brumisateur d'eau qui ont rencontré un grand succès auprès des plus petits. Les jeunes du quartier aussi se sont mobilisés pour les coteaux, en repeignant les bancs situés sur l'espace vert à l'occasion d'un chantier jeune. Ces actions de sensibilisation et d'amélioration du cadre de vie ne pouvant suffire à écarter toutes gênes, la ville a coordonné plusieurs actions, notamment le travail de sensibilisation des médiateurs de Promévil ou encore la publication d'un arrêté de fermeture des commerces vendant de l'alcool. Enfin et surtout, plusieurs opérations réalisées avec la Police Nationale ont permis l'enlèvement de grandes quantités de boissons et de nourritures lors d'opérations menées à la fin du mois de juillet et au début du mois d'août (près de 600 kg pour le seul week-end des 30 et 31 juillet). Une mobilisation globale des services et de nos partenaires qui a permis de limiter les nuisances sur les coteaux et qui sera renouvelée à l'avenir.

Qu'est-ce qui se Trame à la Grande Borne ?

Le chantier du Tram T12 avance à grand pas à la Grande Borne. Cet été, les professionnels du chantier ont continué d'installer les rails le long de la rue de la Grande Borne ainsi que les installations dédiées aux lignes aériennes. Plus loin, au niveau du pont de la paix, les équipes ont également finalisé la traversée de la plateforme qui accueillera la future station de la Ferme Neuve. La circulation habituelle des bus et voitures a ainsi pu y être rétablie.

Retrouvez toutes l'actualité du Tram T12 sur tram12-express.iledefrance-mobilites.fr

Modernisation de l'éclairairage public aux Blancs Manteaux

Grand Paris Sud
Seine-Essonne-Sénart

Des aménagement ont commencé début septembre dans le quartier des Blancs Manteaux et plus précisément au niveau de l'allée des Iris et d'une partie de celle des Cèdres. Notre agglomération Grand Paris Sud y procède effectivement à l'enfouissement des réseaux d'éclairage public et au changement des candélabres. La mise en place de Leds diminuera par trois la consommation électrique grâce à ces opérations qui se poursuivront jusqu'en fin d'année. Il s'agit de la première partie de ces aménagements dont les phases successives concerneront l'ensemble du quartier.

Les travaux d'enfouissement se poursuivront jusqu'à la fin de l'année au sein du quartier.

De nouvelles places rue Pierre Brossolette

Au début du mois d'août, trois nouvelles places de stationnement ont été créées par les service des Grand Paris Sud rue Pierre Brossolette, aux abords du square René Piketty. Une place de stationnement « minute » devant les commerces a également fait son apparition tout comme les emplacements de conteneurs à ordures. Les massifs de plantation ont également été repris tout comme le revêtement des trottoirs, le ralentisseur et les marquages au sol.

Les Premiers Pas de votre nouveau lieu d'accueil Petite enfance

Lundi 13 septembre, les élus se trouvaient aux côtés des professionnelles du nouveau lieu d'accueil de la Petite enfance pour ce premier jour d'activités et l'arrivée des familles. Situé au-dessus de l'école Petite Sirène/Belle au Bois Dormant, le multi-accueil permet d'accueillir 15 petits grignois supplémentaires (propositions d'accueil réguliers ou occasionnels). Les aménagements extérieurs et intérieurs ont été réalisés afin de garantir des conditions d'accueil optimales de l'enfant (aire de jeux sécurisée, salle d'éveil et de repos, pièce de changes et de transition avec les familles...). Une attention particulière aux conditions de travail des professionnelles de la Petite Enfance a été apportée lors de l'aménagement du lieu grâce à l'amélioration de l'éclairage, de l'isolation, de l'étanchéité ou encore la création d'une tisanerie.

Multi-accueil Les Premiers Pas
Ruelle du Curé
Ouvert du lundi au vendredi
De 8h30 à 17h30

PAROLE D'ÉLUE

CLAIRE TAWAB, ADJOINTE AU MAIRE CHARGÉE DE LA PETITE ENFANCE ET DE LA LUTTE CONTRE LES DISCRIMINATIONS

La récente ouverture de la structure Les Premiers Pas, permettant notamment l'insertion et l'accès à l'emploi, le montre : la Petite Enfance est un pôle ressource d'utilité publique pour les familles grignoises. Son équipe est composée d'une responsable éducatrice de jeunes enfants, de deux auxiliaires de puériculture, d'un agent titulaire du CAP Accompagnant Éducatif Petite Enfance et d'un agent polyvalent (restauration, entretien). Nos sept établissements d'accueil de jeunes enfants (EAJE) existants permettent d'avoir une répartition équitable dans les différents quartiers de la ville, de jouer un rôle primordial en matière de prévention et de sociabilisation du jeune enfant, des difficultés qu'il peut rencontrer mais aussi de garantir un mode de garde efficient aux parents. Le personnel qualifié accompagne les parents dans leur rôle éducatif tout en accomplissant leur tâche dans le respect de l'autorité et de la responsabilité parentale. Ces dispositifs nécessitent des moyens conséquents pour garantir et améliorer la qualité de service. L'axe prioritaire à développer se situe dans la transversalité, la coopération entre partenaires et différents services de la collectivité. Plusieurs axes s'inscrivent autant dans la Convention Territoriale Globale (CTG) signée en septembre 2019, que dans les objectifs de la Cité éducative :

Le Maire et son adjointe Claire Tawab aux côtés des professionnelles à l'occasion de l'ouverture du Multi-accueil Les Premiers Pas

- *Poursuivre la diversification de l'offre, permettre l'accès aux cours de français, à la formation pour les femmes et au retour à l'emploi,*
- *Atteindre un objectif de 60 places toutes offres confondues en 5 ans,*
- *Créer une « passerelle » pour les enfants sortant des EAJE et entrant à l'école maternelle,*
- *Travailler autour des enfants porteurs de handicap et/ou présentant des troubles du comportement,*
- *Accompagner au quotidien la parentalité avec le soutien du RAM (Relais Assistantes Maternelles) qui propose des ateliers aux familles fréquentant cette structure.*

Une rentrée comm

Les 4297 petits grignois ont repris le chemin de l'école le jeudi 2 septembre lors de la rentrée scolaire des 27 établissements de la ville. Loin de l'appréhension de l'année dernière, parents, enfants et enseignants ont pu prendre leurs marques dans une ambiance apaisée.

Traditionnellement présents, le Maire et les élus se sont rendus dans les différents établissements de la ville les jeudi 2 et vendredi 3 septembre. L'occasion de constater la sérénité qui régnait en ce début d'année scolaire, mais également de rencontrer les parents ainsi que professionnels de l'enseignement, de l'encadrement, de la restauration et de l'entretien qui ont tout mis en oeuvre pour le bon déroulement de cette année. Après celle de 2020 marquée par la crise sanitaire, l'appréhension s'était un peu dissipée cette année bien qu'élèves et enseignants conservent leurs masques au sein des établissements. Pour donner toutes les chances aux enfants de réussir leur parcours au sein de la Cité éducative et pour soutenir les familles qui voient leur budget impacté par les dépenses en fournitures, la municipalité a organisé deux jours de distribution de kits scolaires les 27 et 28 août. **Comme en 2020, tous les élèves d'élémentaires ont reçu un kit scolaire complet composé de fournitures choisies avec les enseignants et correspondant aux besoins selon les niveaux. La municipalité y a ajouté en complément, une boîte de 50 masques de taille enfant.**

Cité éducative de GRIGNY

e sur des roulettes

2750
kits scolaires distribués du CP au CM2

480
calculatrices distribuées aux 6ème

27
établissements scolaires de primaire

Rénover, entretenir & embellir nos écoles

Tout l'été, les services techniques de la ville ont réalisé de nombreux travaux au sein des écoles de la ville : rénovation complète de la cour de l'école Tilleuls, reprise des entourages d'arbres de l'école La Licorne, reprise de peinture au sol dans l'école Angéla Davis et Buffle élémentaire ou encore réfection du sol de la salle de restauration du groupe Elsa Triolet-Gérard Philipe. Les différents corps de métier des services techniques (serrurerie, plomberie, menuiserie, etc.) ont également réalisé un certain nombre de réparations dans les salles de classes, parties communes, sanitaires ou encore offices de restauration, des interventions indispensables et habituelles pendant la période estivale.

Ville amie des enfants unicef

Comme un symbole, le jour de la rentrée du 2 septembre, l'UNICEF a renouvelé le label "Ville amie des enfants" attribué depuis 2017 à Grigny pour marquer son engagement en faveur du "bien être, de la non-discrimination, de l'égalité, l'éducation, la participation et la sensibilisation aux droits de l'enfant". Une bonne nouvelle encourageant la municipalité à poursuivre et améliorer son action en direction des jeunes grignoises et grignois. Une implication en parfaite cohérence avec le label "Grigny, ville pour la paix" qui se concrétise en ce mois de septembre à l'occasion de la semaine de la paix, la traditionnelle soirée des lanternes et le beau projet poétique associé "Dans le bateau des mots" ainsi que la démonstration du talent des élèves du conservatoire et des classes CHAM.

Les infos de la rentrée à ne pas manquer

Inscriptions scolaires pour les petites sections et toutes petites sections

Pour réaliser votre inscription en Mairie au service Éducation entre le 1er octobre et le 31 décembre, vous devrez être muni de :

- **Si locataire** : contrat de location ou dernière quittance de loyer
- **Si propriétaire** : décompte de charges ou acte de propriété ou taxe d'habitation
- **Si hébergé** :
  - Attestation sur l'honneur de l'hébergeant (formulaire à retirer en mairie)
  - Pièce d'identité originale de l'hébergeant
  - Contrat de location ou dernière quittance de loyer ou titre de propriété ou dernier décompte de charges ou taxe d'habitation de l'hébergeant
  - 2 justificatifs à l'adresse de Grigny de l'hébergé. Exemple : R.I.B ou R.I.P et attestation vitale (ou CAF) ou tout autre document administratif
- **Situation familiale** :
  - Livret de famille ou copies intégrales des actes de naissance
  - Pièce d'identité des parents
  - Carnet(s) de santé
  - Attestation vitale ou Aide médicale d'État où figurent les enfants
  - Jugement de séparation ou de divorce ou de tutorat attestant que la garde de l'enfant vous a été confiée
  - Certificat de scolarité des enfants de plus de 16 ans
  - Coordonnées des personnes à prévenir en cas d'urgence et des personnes autorisées à venir chercher l'enfant
  - **Si l'enfant a déjà été scolarisé** : 1 certificat de radiation émanant de l'établissement scolaire précédent. ●

Calcul du Quotient familial pour l'année 2022

Afin que chaque famille paye le juste prix pour les activités périscolaires en fonction de ses revenus, le Quotient Familial doit être calculé d'après les pièces à fournir suivantes :

- 3 derniers bulletins de salaire des 2 parents ou fin de contrat ou attestation de formation
- Avis d'imposition ou de non-imposition 2021 sur les revenus 2020
- Dernière attestation de paiement de moins de 2 mois de la C.A.F
- Si demandeur d'emploi : 3 derniers relevés Pôle Emploi ou notification ou Allocation
- Retour à l'Emploi (ARE)
- Pension alimentaire reçue ou versée

Reprise de l'aide aux devoirs

L'aide aux devoirs assurée par le CLAS a débuté dans les écoles depuis le 20 septembre. Le dispositif se tient 4 fois par semaine de 16h30 à 18h : 3 soirs sont consacrés à l'aide méthodologique et aux devoirs tandis que le 4ème est dédié à des activités socioculturelles telles que le théâtre, le sport ou les découvertes scientifiques selon les sites. Les familles doivent retirer un dossier auprès de la directrice ou du directeur de l'école de leur enfant puis le rapporter complété en mairie avec le règlement de 10€ pour l'année.

Formation qualifiante et expérience épanouissante

Chaque année le Centre de Formation et de Professionnalisation de Grand Paris Sud forme 500 stagiaires issus pour 30% de Grigny, sur des secteurs porteurs tels que la fibre optique, les métiers du bâtiment, le data center ou encore les métiers de bouche. À l'occasion de l'obtention de diplômes, 12 apprenties du chantier d'insertion Petite Enfance et les membres du personnel se sont réunis à la Ferme Neuve pour une cérémonie en présence des élus. Ces réussites démontrent la mobilisation d'une équipe pédagogique unie, du lien fort entretenu avec les services de la Ville et les entreprises locales qui favorise leur entrée dans le monde du travail à l'issue de leur formation.

Nouvelle convention entre la ville et le CFP

Acteur incontournable du territoire en matière d'insertion professionnelle et de formation qualifiante, le CFP multiplie les offres de parcours et augmente chaque année le nombre d'habitants formés. Pour préserver et renforcer cette dynamique, les élus ont voté à l'unanimité à l'occasion du Conseil municipal du 1er septembre dernier, la nouvelle convention de partenariat entre la ville et le CFP portant sur le projet de formation "Aller vers". Une participation de 12 000€ sera financée par la Ville afin d'accompagner la mise en place de ce projet d'aller vers les jeunes en rupture avec les institutions, en construisant avec eux des parcours d'insertion professionnelle. ●

Pack étudiant : un coup de pouce de 150 euros !

Après le succès rencontré par le dispositf Pack étudiant l'an dernier, le dispositif est reconduit cette année avec un augmentation de l'aide financière pour réévaluer le Coup de pouce à 150€. Mais le Pack étudiant c'est aussi un accompagnement personnalisé des jeunes grignois portant sur la formation et l'obtention de leurs droits. Plus de 200 étudiants ont bénéficié de ce Coup de pouce en 2020 et il est possible d'en profiter cette année en s'inscrivant jusqu'au 1er décembre. Pour rappel, le dispositif est destiné à tout étudiant grignois pouvant justifier sa domiciliation à Grigny et son inscription en formation post-bac pour l'année en cours. Un engagement citoyen au service de la Ville et des habitants doit églament être effectué, comme du bénévolat associatif, une participation à l'aide aux devoirs, une participation à des évènements organisés par la ville, une opération de nettoyage et de protection de l'environnement... ●

Retrouvez toutes les informations sur grigny91.fr

+ D'INFOS

Point Information Jeunesse
Place henri Barbusse
Tél. 01 69 02 46 70
pij@grigny91.fr
Du lundi au vendredi de 9h30 à 12h30 et de 14h à 18h, et jusqu'à 19h le mardi

Grigny, Cité Olympique

Après un été international olympique qui a pris fin le 5 septembre avec la cérémonie de clôture des jeux paralympiques à Tokyo, c'est vers notre pays que s'est dirigée la célèbre torche qui éclairera Paris et la France entière à l'occasion des Jeux Olympiques de 2024.

Grigny compte bien s'inscrire pleinement dans l'aventure, la ville étant dores et déjà labelisées Terre de jeux 2024. Dans notre ville, la dynamique olympique et sportive est déjà enclenchée : avec la finalisation de la toute nouvelle piste d'athlétisme Ladji Doucouré qui succède à un programme d'été placé sous le signe du sport pour tous, la création d'un nouveau terrain de Basket 3X3 aux abords du gymnase du Méridien, le réaménagement de la Halle sportive des Chaulais d'ici 2023... Avec la Cité Olympique, Grigny compte bien fédérer et impulser un élan à grande échelle comme ce fût le cas il y a déjà deux ans, avec la Cité éducative qui a depuis fait des émules partout en France. Le monde associatif grignois est le socle sur lequel repose cette ambition. Cette année encore avec le Pass'Sport 2024, un dispositif repris par l'État à l'échelle nationale, la lience sportive coûtera 50€ maximum dans les clubs labellisés Cité éducative ! Jusqu'à 2024 et après, Grigny compte bien faire du sport pour tous une réalité.

LA CITÉ OLYMPIQUE
Grigny
VILLE POUR LA PAIX

PAROLE D'ÉLU

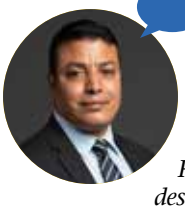

ARSÈNE ZERKAL, ADJOINT AU MAIRE CHARGÉ DE LA VIE ASSOCIATIVE

Pour cette 12e édition du Forum des associations et des services publics sous un format restreint à la Ferme Neuve, ce fût une belle reussite !

Le Forum est l'autre événement phare de la rentrée après Mon Festival et s'inscrit dans le continuum des loisirs et des animations d'été. Il marque ainsi la fin des vacances, annonce la reprise pour certains et la rentrée pour d'autres. Malgré les contraintes liées au Covid et l'obligation du Pass Sanitaire, l'événement a connu un réel engouement auprès d'un public qui a envie de renouer avec un retour à une vie normale. Un bilan plutôt satisfaisant donc et, malgré le contexte, un beau succès traduit par l'importante fréquentation des différents stands et des inscriptions nombreuses. Les échanges devant chaque stand ont été enthousiastes, traduisant une réelle volonté des visiteurs et représentants d'association de prendre contact et de s'inscrire aux activités.

La ville de Grigny a toujours eu à cœur de valoriser l'énergie déployée par les milliers de bénévoles, dirigeants et adhérents des structures associatives. Elles soutiennent, appuient et viennent le plus souvent en complément de l'action publique municipale, il nous paraît donc plus que nécessaire que l'État crée un fonds d'aide d'urgence pour soutenir les associations locales et réponde à la détresse sociale. Comme nous l'avons fait en renforçant les subventions aux associations et en renforçant l'aide alimentaire, nous espérons qu'il en sera de même à l'échelle du Département et de la Région. Je tenais à remercier pour cette belle dynamique l'ensemble des participants, l'équipe de la vie associative et les agents des différents services, les associations, sans oublier les bénévoles détachés par le Judo club.

Le rendez-vous

Moment fort de la vie locale, sportive, culturelle et artistique, le Forum des associations et des services publics se tenait le samedi 4 septembre à la Ferme Neuve. Vous étiez près de 800 à venir rencontrer les 33 associations présentes pour vous faire découvrir la richesse de la vie associative grignoise.

Pendant ces deux dernières années, l'ensemble des associations a subi de plein fouet les conséquences de la crise de la Covid-19. Impossibilité de pratiquer une activité, dépenses imprévues, achats d'équipements de sécurité sanitaire, diminution des adhésions, pertes de trésorerie… **Consciente de ces difficultés, la ville s'est mobilisée en votant l'an passé la mise en place d'un fonds d'aides exceptionnelles de 140 000 euros€ pour soutenir le tissu associatif grignois.**

En ce mois de septembre, bien que la situation s'améliore et que la pratique revient petit à petit à une certaine normalité, une nouvelle étape conditionne toujours l'accès aux activités : le Pass Sanitaire.

800
visiteurs

33
stands associatifs

14
stands municipaux

du monde associatif

Vie associative & Pass Sanitaire

Adhérents, bénévoles, salariés ou dirigeants d'une association... **Dès 12 ans, chacun sera concerné par la mise en place du Pass Sanitaire du 30 septembre au 15 novembre comme l'a décidé la gouvernement.** Celui-ci est en effet déjà indispensable pour accéder aux lieux de loisirs, de sport, de culture quel que soit le nombre de participants, depuis le mois d'août pour les plus de 18 ans.

Par conséquent, les associations qui organisent des événements, des activités ou gèrent des établissements concernés devront mettre en place des contrôles des pass au format papier ou digital à l'entrée de structures ou au début des activités.

Un justificatif qui prouve que l'on est vacciné.

Il faut être complètement vacciné depuis plus de 7 jours.

OU

Un résultat négatif d'un examen de dépistage de la Covid-19.

Test PCR ou antigénique. Le test doit avoir moins de 72 heures (3 jours).

OU

Un certificat qui prouve que l'on est guéri de la Covid-19.

Il faut être guéri depuis plus de 11 jours. Le certificat est valable 6 mois après le jour où l'on a reçu le résultat du test.

Le basket puissance 3

C'est un chantier qui a commencé au début du mois juillet jusqu'à fin août, celui du nouveau terrain de basket 3X3 accolé au Gymnase du Méridien à la Grande Borne. Vous l'aurez sûrement remarqué, paré de ses nuances de bleus, ce terrain de 28 mètres de long et 15 mètres de large au milieu du quartier. Son installation répond à plusieurs besoins : d'un côté la croissance importante du nombre de licenciés des sections Basket dans notre ville et l'essor d'une variante connaissant un succès grandissant de l'autre. Le basket 3X3 oppose ainsi deux équipes de trois joueurs, contre 5 en temps normal, en opposition sur un demi terrain. Cette nouvelle aire au sol souple et pouvant accueillir des matchs classiques comme des matchs de 3X3 répondra en tous points aux besoins de ces sportifs balle en main. ●

Reconduction du Pass'Sport 2024

La licence à 50 euros max !

Créé en septembre 2019 en direction des jeunes grignois de 6 à 15 ans, le Pass Sport2024 est renouvelé cette année avec le même objectif que celui fixé lors de sa création : promouvoir la pratique universelle du sport en supprimant les barrières à sa pratique grâce à un coût des licences sportives limité à 50€. En apportant une aide complémentaire aux tickets loisirs que la Caisse d'Allocations Familiales a majoré, passant de 105 à 150€ pour les plus bas quotients. Une aide conséquente pour les familles ainsi qu'un outil performant pour permettre à tous d'accéder à la pratique sportive. Le dispositif mis en place avec les clubs labellisés "Cité éducative" ayant limité le montant des cotisations en contre partie des contributions apportées par la ville.

Face à la diminution de l'activité des plus jeunes en raison des confinements successifs, l'État a décidé de copier l'expérience grignoise en créant un dispositif d'aide financière pour les familles les plus fragiles bénéficiant de l'allocation de rentrée scolaire. ●

Le Pass'Sport en chiffres

+27% de pratique sportive féminine

+85% de licenciés chez les 13-15 ans

+32% d'augmentation dans les sections "babys"

La Cité Olympique comme ambition

LA CITÉ OLYMPIQUE

Comme l'an passé, la municipalité a étoffé son offre d'activités et d'animations proposées dans son programme d'été pour le plus grand plaisir des familles grignoises. Un programme d'été placé sous le signe de la Cité Olympique, en parallèle des Jeux Olympiques de Tokyo et dans le viseur, ceux de paris en 2024. D'ici là et à travers cette appellation, la municipalité souhaite construire, à l'image de ce qui a été initié avec la Cité éducative, une émulation de l'ensemble des acteurs locaux autour du sport, de ses valeurs et de l'universalité de sa pratique.

Le sport partout et pour tous !

Responsables associatifs, élus, licenciés amateurs, sportifs professionnels, communauté éducative, services municipaux, partenaires locaux et institutionnels... Tous sont invités à construire et imaginer ce que sera cette Cité Olympique. Et cela a commencé dès cet été avec en ouverture, la Journée Olympique de 23 juin sur la nouvelle piste d'athlétisme Ladji Doucouré et ses abords rénovés. Cela s'est poursuivi jusqu'en septembre avec les ateliers sports, les rendez-vous Ma cité en sport, les nombreux tournois et initiations ont permis aux plus jeunes de pratiquer et découvrir une multitude de disciplines. **Les Journées de découverte handisport ou la journée des Quart'Elles du sport en présence Kelly Pelé, ex-ambassadrice à l'ONU et fille du célèbre footballeur, ont permis de mettre en lumière les combats d'égalité et d'inclusion qu'il reste à mener s'agissant du handisport et de la pratique féminine.**

PAROLE D'ÉLU

PHILIPPE LOUISON, ADJOINT AU MAIRE CHARGÉ DU DÉVELOPPEMENT DES PRATIQUES SPORTIVES POUR TOUS

Les Jeux Olympiques de Tokyo ont pris fin le 5 septembre dernier avec la cérémonie de clotûre des Jeux paralympiques. Une belle réussite pour le France qui engrange 87 médailles au total, gagnées par des femmes et des hommes de tous horizons dont de nombreux sont issus de villes populaires comme Grigny. Alors que les prochains Jeux se dérouleront à Paris en 2024, la municipalité est déterminée à incrire Grigny, labelisée Terre de jeux 2024, dans cette dynamique sportive. En créant à l'image de la Cité éductive, une Cité Olympique fédérant l'ensemble des acteurs du territoire autour des valeurs du sport et de son accès au plus grand nombre. De nouveaux équipements comme la piste d'athéltisme Ladji Doucouré, le terrain de basket 3X3 au Méridien, les activités et animations sportives de l'été, la reconduction du Pass'Sport 2024... La dynamique est déjà lancée et nous comptons bien la prolonger dans les prochaines années.

ESSADIQ
MAR

MEHDI ESSADIQ

L'ÉPOPÉE OLYMPIQUE

À 35 ans, soit 11 ans de plus que ses concurrents, Medhi Essadiq a réalisé son rêve, être qualifié aux Jeux Olympiques. Un sport qui l'aura animé pendant 20 ans, qui l'aura conduit à des sacrifices entre sa profession : la psychiatrie, et sa passion : le triathlon. L'athlète revient sur son histoire, ses défaites et cette victoire : franchir la ligne d'arrivée après 1h53 et 25 secondes d'une course qu'il n'est pas prêt d'oublier.

Ce n'est pas une, ni deux mais bien quatre tentatives qui auront été nécessaires pour que Mehdi Essadiq arrive à se qualifier aux Jeux Olympiques. Après un essai pour les J.O de Pékin, puis Londres où il est tombé dans le coma à quelques secondes de l'arrivée, et cet essai pour les Jeux de Rio alors qu'il était le meilleur triathlète africain mais mal classé de la liste générale ; le 4e essai pour Tokyo était enfin le bon.

Arrivé 45e à l'épreuve homme des J.O de Tokyo, l'enfant de Kénitra (l'une des plus grandes villes du Maroc), a fait de sa vie un marathon. Avec 25 à 32h d'entrainement et 35h de consultation avec ses patients chaque semaine, ces journées commençant à 5h du matin étaient de véritables défis. Pour Mehdi, pas de récupération comme les autres athlètes professionnels. Eux pouvaient se permettre des siestes et des séances de massages en guise de repos. Pour Mehdi, c'était dans son cabinet entre deux consultations.

À Kénitra avec son père, dès l'adolescence « j'ai commencé le triathlon de manière assez sauvage, on ne savait même pas qu'on en faisait ». En l'absence de piscine, les deux hommes nageaient en eaux libres dans le fleuve Sebou. Ils allaient à vélo du foyer familial à la plage pour finir par une séance de course à pied dans la forêt. Ce rituel sportif quasi instinctif a pris un nom, quand aux Jeux de Sidney en 2000, le triathlon a fait sa première apparition en tant que discipline olympique.

Alors pour Mehdi cela a été une évidence. Il a voulu se perfectionner à son arrivée en France dès 2004, dans le cadre de sa première année d'études de médecine à Paris. « J'ai appelé au hasard différents clubs et le premier qui m'ait répondu était le Racing Club de France. L'ancien entraineur était également directeur sportif et habitait vers Grigny. Je passais alors mes week-ends dans l'Essonne, rythmés par les longueurs à la piscine de la ville et les courses dans le bois de la Sapinière. »

Pour Mehdi qui venait d'atterrir à Paris, Grigny était « un bol d'air » où il se sentait moins éloigné de son pays natal. Celui qui vient de réaliser son rêve, soutenu par la communauté sportive marocaine, a bien profité de Tokyo. Du village olympique, de la cérémonie d'ouverture jusqu'au moment où il fut l'un des porteurs du drapeau olympique. « J'ai eu les étoiles dans les yeux ». Un rêve presque irréel pour ce jeune garçon devenu médecin qui s'est battu pour atteindre son but avec de la « passion, de la persévérance et de la résilience » confie-t-il. Celui qui va désormais profiter de son expérience pour développer ce sport au Maghreb savait qui lui fallait un miracle pour décrocher une médaille.

Alors, il a profité au maximum de cette aventure unique, puisqu'il le sait, le triathlon, c'est un chapitre qui se clôt désormais. « Je suis arrivé au bout de tout ce que je pouvais faire physiquement et mentalement. Je ne peux pas finir sur plus beau que les Jeux Olympiques ». ●

© Crédit photo : Wagner Araujo

La Route du Poisson, une aventure grignoise

Depuis le 21 février, la ville de Grigny, la Maison des Enfants et de la Nature et Lancey Equitation sont engagés dans la grande course internationale de chevaux de trait "La Route du Poisson". Initialement prévue les 25 et 26 septembre, la course est reportée à 2022 mais l'équipage grignois vous donne rendez-vous le 3 octobre pour vous faire découvrir son savoir-faire.

Une course mythique

21 villes étape, 400 chevaux, 20 équipes... La Route du Poisson est la plus grande course d'attelages d'Europe et ses participants en prendront le départ à Boulogne-sur-Mer avant leur arrivée à Paris. Parmi les équipages de l'équipe des Hardis Mareyeurs, l'un accueille 5 jeunes grignois qui se forment et s'entraînent pour relever ce défi hippique et épique ! L'apprentissage a donc débuté au mois de mai par des séances de découverte des chevaux d'attelage, de leur équipement, leur comportement et bien d'autres choses à comprendre sur ce monde qui leur était jusqu'alors inconnu. Depuis et particulièrement cet été, les habitants ont été nombreux à découvrir les jeunes et leurs encadrants de Lancey Equitation lors de divers événements : les Villages Vacances, la Journée mondiale de l'environnement mais aussi les opérations de nettoyage dans différents quartiers de la ville... Et ce n'est pas fini !

Sur la route de Grigny

Au cours du mois de juin à la Fédération Française d'Équitation, les 11 équipages se sont retrouvés à Lamotte-Beuvron pour 4 jours de rencontres, de partages d'expériences et de mises en conditions réelles en présence de Thibault Mathieu, directeur de la Route du Poisson. Pour que chacun puisse mesurer l'ampleur du défi et le travail parcouru jusqu'ici, ils vous donnent rendez-vous le 3 octobre à 11h 30 sur la plaine de la grande Borne. Un moment d'échanges et de démonstrations de chevaux de trait en action en présence du capitaine et du directeur technique de l'équipe.

LA ROUTE® DU POISSON — 2021 —

PROGRAMME DE LA JOURNÉE DÉCOUVERTE DU 3 OCTOBRE

10h/10h30
Installation des attelages sur la plaine centrale de la Grande Borne (face au CVS)

–

10h30/11h30
Déambulation en calèche et visite du bois de la Sapinière

–

11h30/12h
Démonstration et conduite de chevaux attelés sur la plaine avec les familles

–

12h
Interventions et remise des Open Badges aux 5 jeunes grignois

MON FESTIVAL

Près de 8400 spectateurs ont assisté à 2 jours de concerts exceptionnels proposés par nombreux artistes, des talents locaux aux stars internationales. Musique, ambiance et bonne humeur étaient au rendez-vous le week-end des 27 et 28 août pour la 10ème édition de Mon Festival. Merci aux partenaires et organisateurs pour ce rendez-vous exceptionnel et qui a la particularité d'être gratuit pour faire vivre la culture pour tous à Grigny !

Atelier bd et illustration pour tous

Vous ou peut-être votre enfant s'intéresse aux BD ou à l'illustration ? Le service Arts Visuels propose des cours hebdomadaires gratuits d'illustration et de BD pour vous faire découvrir cette pratique artistique qui est à la portée de tous. Études anatomiques, création de personnages, élaborations de scénarios... de quoi vous faire découvrir via ces ateliers tout ce qu'il faut savoir.
Les créneaux disponibles pour les ados et les adultes : tous les lundis de 18h à 20h et les samedis de 10h à 12h.
Contact :
01 69 02 67 48
arts.plastiques@grigny91.fr

La mammobus fait une halte à Grigny

Pour clôturer une semaine de mobilisation autour de divers cancers dont ceux de l'urètre, du col de l'utérus ou encore de la prostate, la municipalité et MEDIS vont faire s'arrêter la mammobus **à Grigny le 30 octobre toute la journée** (le lieu vous sera communiqué sur le site de la ville). Une journée de sensibilisation et de prévention spécifiquement autour **du cancer du sein** en présence des professionnels de santé qui répondront à vos questions en toute intimité.
Informations : grigny91.fr

Informations pour les futurs bacheliers

L'année de Terminale est dense : préparation du Bac, choix de son orientation, procédure Parcoursup.... Autant de sujets qui peuvent stresser les lycéens.

La Cité Éducative de Grigny se mobilise donc pour les aider tout au long de l'année et les accompagner dans le processus d'orientation Parcoursup.
Ainsi, le Point Information Jeunesse et la MIPOP, un service de l'agglomération Grand Paris Sud, vous propose un accompagnement individualisé tout au long de l'année scolaire.

Vous pouvez dès à présent vous présenter dans ces structures sans rendez-vous pour commencer vos recherches d'information sur les formations post-bac.
Une première réunion de présentation du calendrier « Parcoursup » aura lieu le **Vendredi 19 novembre à 18h au PIJ et à la MIPOP, Place Henri Barbusse.**
Ne restez pas seul face à Parcoursup, ces structures sont là pour vous aider ! ●

Contacts :
- **PIJ : 01 69 02 46 70/72**
- **MIPOP : 01 69 02 46 71/73**

Accueil du public du mardi au vendredi de 14h à 18h (le mardi jusqu'à 19h)
pij@grigny91.fr
a.habellion@grandparissud.fr
s.sow@grandparissud.fr

200 euros d'économie sur votre facture énergétique, ça vous tente ?

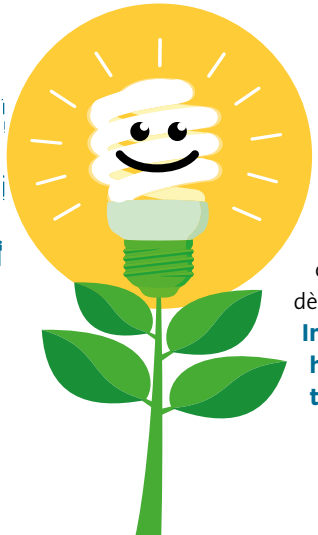

Après les résultats prometteurs des différentes familles qui ont tenté l'expérience lors de l'édition 2020 et les belles avancées environnementales, le défi « Familles à énergie positive » de Grand Paris Sud est de retour. Si vous souhaitez vous aussi réduire votre facture énergétique d'au moins 8% que vous soyez locataire ou propriétaires en maison comme en appartement, tentez l'aventure et participez à l'édition 2021. Grâce à divers éco-gestes qui vous seront conseillés, vous pourrez réaliser près de 200€ d'économie dès la première année. ●

Inscriptions et contact
https://defis-declics.org/fr/
transition.ecologique@grandparissud.fr

Les jeux sur le thème

DE LA RENTRÉE

Dessin surprise

Coloriez les cases numérotées de la couleur correspondante pour découvrir l'accessoire indispensable à chaque rentrée scolaire.

Code couleur : 1. bleu - 2. orange - 3. rouge - 4. jaune - 5.noir

									5	1	1	1	1	1							
								5	1					1	1						
								2	4					2	4						
						2	2	1	1	1	1	1	1	1	1	1	1	1			
					2	2	5	2	4	4	4	4	4	4	4	4	4	4	4		
				2	2	2	5	2	4	4	4	4	4	4	4	4	4	4	4	4	
			3	2	2	2	5	2	4	4	4	4	4				4	4	4	4	
		3	3	2	2	2	5	2	4	4	4	4	4	4	4	4	4	4	4	4	
	3	3	3	2	2	2	5	2	4	4	4	4	4	4	4	4	4	4	4	4	
3	3	3		2	2	2	5	2	4	4	4	4	4	4	4	4	4	4	4	4	
2	2	2		2	2	2	5	2	4	2	2	2	2	2	2	2	2	2	2	2	
2	2	2		2	2	2	2	2	4	2	2	1	1	1	1	1	1	1	1	1	1
2	2	2		2	2	2	5	2	4	2	2	4	4	4	4	4	4	4	4	4	4
2	2	2		2	2	2	2	2	4	2	2	4	5	4	4	4	4	4	4	4	4
2	2	2		2	2	2	2	2	4	2	2	4	4	4	4	4	4	4	4	4	4
2	2	2		2	2	2	2	2	4	2	2	4	4	4	4	4	4	4	4	4	4
2	2	2		2	2	2	2	2	4	2	2	2	2	2	2	2	2	2	2	2	2
2	2	2			2	2	2	2	4	2	2	2	2	2	2	2	2	2	2	2	
2	2					3	3	3		3	3	3			3	3	3				
3	3	3				3	3	3		3	3	3			3	3	3				
	3	3	3	3	3	3	3				3	3	3	3	3	3					

Mots croisés

Retrouve les mots par rapport à leur définition et découvre le mot mystère en lien avec la rentrée scolaire.

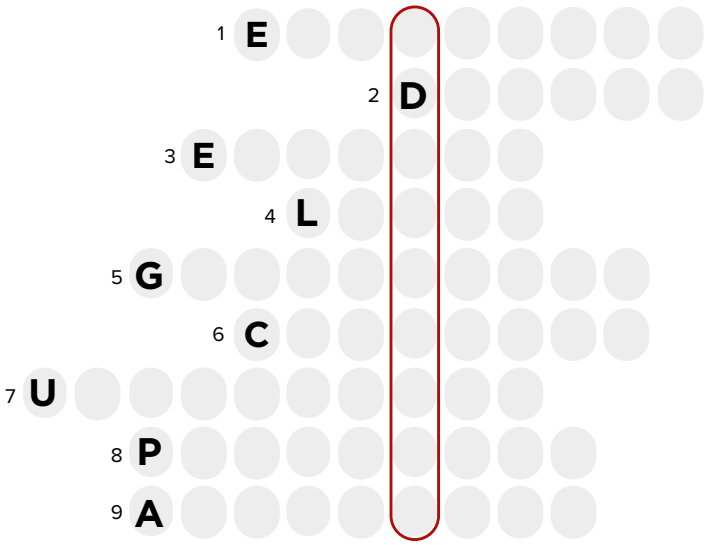

1. Transmettre à un élève de façon qu'il comprenne et assimile
2. Exercice écrit qu'un élève doit exécuter
3. Mesurer, à l'aide de critères déterminés, des acquis d'un élève
4. Ce qu'un élève doit apprendre
5. Science qui a pour objet la description de l'aspect actuel de la terre
6. Sac à bretelles dans lequel les écoliers mettent leurs cahiers
7. Établissement d'enseignement supérieur
8. Science de l'éducation des enfants
9. Chercher à acquérir un ensemble de connaissances

Réponses : enseigner, devoir, évaluer, leçon, géographie, cartable, université, pédagogie, apprendre - Mot mystère : éducation

Jeu des 7 différences

Saurez-vous retrouver les septs différences qui se sont glissées dans notre image modifiée ?

Meilleurs vœux de rentrée aux Grignoises et aux Grignois...et aux agents communaux

L'Union Des Grignois souhaite à toutes et à tous la meilleure rentrée possible.
Qu'elle soit placée sous le signe de la réussite de tous et des défis de notre époque.
En effet, ces défis seront nombreux à relever : crise sanitaire, difficultés socio-économiques...
Ce qui nous amène à avoir une pensée particulière pour le personnel communal de la ville de Grigny.
En effet, M. le Maire a fait appliquer l'augmentation du temps de travail des agents depuis 2019.
Or, il n'en avait pas l'obligation avant le 1er janvier prochain, pulvérisant ainsi gratuitement 3 ans d'acquis sociaux.
Alors que d'autres maires courageux soutenant leurs agents ont refusé d'appliquer cette loi, celui de Grigny s'est interdit d'user de tous les moyens à sa disposition pour maintenir ces acquis sociaux, jusqu'à ce que la dernière juridiction possible ne le lui impose.
Travailler plus pour gagner moins, un nouveau concept de régression sociale qu'inaugure la majorité municipale.
Nous restons à vos côtés en ces moments difficiles.

Kouider OUKBI
élu du groupe Union Des Grignois

La jeunesse Essonnienne au cœur de mes préoccupations !

Les élections départementales de juin 2021 sont terminées depuis plus de deux mois, la période des vacances est pour beaucoup derrière nous et en cette période de rentrée, je tenais à remercier les grignoises et les grignois pour le renouvellement de la confiance que vous m'avez témoignée.
Malgré un taux de participation en baisse constante, échéance électorale après échéance électorale, accentué par une crise sanitaire qui n'en finit pas, interroge fortement sur la santé de notre démocratie.
Je suis particulièrement fière du score obtenu soit 38.31 % des votes sur Grigny et 59.45% sur le canton de Viry-Grigny surtout dans le contexte de campagne électorale à Grigny, jamais simple en tant qu'élue d'opposition municipale.
Dans le cadre du renouvellement de mon mandat de conseillère départementale, le Président du Conseil Départemental François DUROVRAY m'a confié la délégation de la politique Jeunesse pour le département de l'Essonne.
La jeunesse, les adultes de demain, la force vive de notre nation, doit être entendue surtout en cette période de crise sanitaire qui a entraîné des conséquences importantes sur leur scolarité et l'entrée dans le monde professionnel pour d'autres.
Les actions pour notre jeunesse doivent être transversales et être présentes dans l'ensemble des politiques départementales. Elle sera ma priorité pour la durée de ce renouvellement que vous m'avait confié.

SYLVIE GIBERT
Groupe MoDem

Penser l'après

Impossible pour l'heure de savoir ce que deviendront les espaces libérés par les démolitions de 13 immeubles prévues à Grigny 2.
La municipalité prétend tabler sur les « concertations citoyennes » pour décider de la suite. Mais de récents exemples de ces « concertations » nous montrent qu'elles ne s'avèrent bien souvent être, à Grigny, que de la poudre aux yeux.
En 2019, les habitants du coteau Vlaminck avaient explicitement et unanimement demandé que des ralentisseurs soient rajoutés sur la route en passe d'être refaite, ceci afin de limiter le phénomène des rodéos sauvages sous leurs fenêtres. Résultat des courses : pas de nouveau ralentisseur.
Lorsque les pouvoirs publics ont un plan en tête, qu'ils l'exposent sans passer par quatre chemins. Les co-propriétaires expropriés ont le droit de savoir quelle utilisation sera faite de leur terrain, dont la valeur pour l'heure n'est pas même incluse dans le prix de rachat !
Si ces terrains sont transformés en espaces verts ou infrastructures publiques, nous saluerions ce choix. Mais une opération immobilière de remplacement est à craindre. Ce serait une faute : aussi bien politique et urbanistique, que morale à l'égard des personnes contraintes de quitter les lieux.

Neal SAUNIER
ÉLAN GRIGNARD

TEXTE NON PARVENU À LA DATE DU BOUCLAGE DU MAGAZINE

Une rentrée scolaire solidaire !

Notre majorité continue son engagement pour accompagner les jeunes Grignois.es dans leur réussite et leur épanouissement. C'est pour cela que la municipalité a distribué des kits scolaires à tous les élèves du CP au CM2 pour qu'ils puissent commencer l'année scolaire dans de bonnes conditions. Lors du dernier conseil municipal, nous avons acté la reconduction du « Pack Etudiant » et du dispositif « Coup de Pouce » qui permet une aide de 150 euros à l'année.

Qui dit rentrée scolaire dit rentrée sportive ! Nous avons décidé à l'unanimité de verser aux clubs de la ville une participation financière, à travers le dispositif « Pass'Sport 2024 », afin de permettre aux familles de payer une licence sportive sans dépasser la somme de 50 euros. L'éducation par le sport, c'est indispensable et essentielle !

Tout cela s'inscrit dans l'esprit de la Cité Éducative, accompagner la réussite de nos Grignois.es. Plus que jamais, nous serons aux côtés de celles et ceux qui font notre force, nos jeunes, ceux d'aujourd'hui et de demain. C'est notre devoir envers eux et les générations futures.

Pour le groupe Communistes, Républicains et Citoyens
Anaïs KÖSE, co-présidente

Le monde s'embrase

Cet été est le plus meurtrier jamais connu sur le plan humain et pour la planète. La sécheresse provoquée par des années de canicule a favorisé les incendies partout dans le monde. Personne n'a été épargné. Le dernier rapport du GIEC est venu confirmé ce que nous savions déjà : Sans prise en compte des évolutions de température, le changement climatique pourrait être irréversible. C'est bien l'activité humaine qui est majoritairement responsable de ses effets sur le climat. On ne peut donc plus détourner le regard ; imaginer des stratégies qui privilégierait l'activité économique des multinationales au détriment de l'avenir de tous et particulièrement de nos enfants. Il y a urgence ! Urgence à modifier nos comportements ; urgence à mettre en place des plans conformes aux engagements pris lors des COP : ceux de la COP21 à Paris ne sont toujours pas respectés. Trêve de mots et de beaux discours c'est maintenant l'action forte, planifiée, évaluée qu'il faut privilégier. Chaque élu, quelles que soient ses convictions et son appartenance, à le devoir d'être mobilisé pour le climat. Il s'agit avant tout d'être solidaire avec la terre. C'est un défi planétaire.

Fatima Ogbi
Présidente du groupe socialiste et républicain

Gouverner c'est prévoir

Cet été, nous avons vécu un nouveau rebondissement avec l'instauration du pass sanitaire et le débat qui s'en est suivi, y mêlant le sujet de la vaccination. Soyons clairs, historiquement la vaccination est une avancée pour l'humanité et tout particulièrement pour les classes populaires. Car les élites ont-elles, de par leurs conditions mêmes d'existence, de multiples moyens d'échapper aux crises sanitaires. En revanche, cette mode gouvernementale de systématiquement privilégier l'obligation à la conviction, la loi plutôt que les droits marque les limites d'un pouvoir incapable de diriger autrement que par la répression. Au-delà du légitime courroux qu'une telle pratique génère, cela montre une nouvelle fois à quel point cette crise est « gérée » sans vision ni anticipation, au jour le jour tel un navire sans gouvernail. Soyons clairs : ce que nous sommes en droit d'attendre, c'est justement que nos instances nationales décollent le nez de l'urgence pour nous proposer les moyens de continuer à vivre et non seulement de survivre. Nous avons su le faire à l'échelle de Grigny, dans la diversité des sensibilités politiques et sommes donc tout particulièrement en droit de l'exiger à l'échelle du pays.

Pascal TROADEC, Saadia BELHAMER,
Youcef BOUKANTAR

www.grigny91.fr
Plateforme participative participationcitoyenne.grigny91.fr
Portail famille espace-citoyens.net/grigny91.fr

Directeur de la publication **Philippe Rio**
Directeur de cabinet **Aymeric Duvoisin**
Rédaction et photos **Robin Clamaron, Stanley Torvic**
Photo **Eric Citharel**
Maquette **Lionel Beurive**
Banques d'images **Epictura images**, **Freepik**
Impression **Print Price**
Distribution **Le Diffuseur des collectivités**

Facebook villedegrigny91
Instagram villedegrigny91
Twitter villedegrigny91

Papier 100% recyclé de fabrication française à partir de vieux papiers collectés majoritairement en France.

ENTRÉE GRATUITE

CENTRE CULTUREL
SIDNEY BECHET

TÉL . 01 69 43 20 09

23 OCT. 2021

20H

AXEL TONY

AND FRIENDS